



# Boletín Ormet

## Amazonas 31/10/21

El Observador Regional



**Red Ormet**  
Red de Observatorios Regionales del Mercado de Trabajo

### Línea de emprendimiento y emprendimiento en Leticia - Amazonas

El Observatorio Regional de Mercado del Trabajo del departamento Amazonas -Ormet Amazonas, con sede en la ciudad de Leticia, creado mediante el acuerdo de voluntades en 2012 y ratificado en 2016, consideró que es necesario contar con una unidad técnica dedicada a la consecución de información, análisis, monitoreo y prospectiva de las temáticas que caracterizan el mercado de trabajo del departamento de Amazonas, en un espacio interinstitucional. Así entonces, propone trabajar en el **EMPENDIMIENTO Y EMPRENDERISMO**, como una línea de importancia económica en el departamento, justificado en que el municipio de Leticia, cuenta con cifras importantes de apoyos económicos para la conformación y fortalecimiento de empresas regionales.

#### ► Objetivo

Analizar el **EMPENDIMIENTO Y EMPRENDERISMO**, como una línea de importancia económica en el departamento, justificado en que el municipio de Leticia cuenta con cifras importantes de apoyos económicos que provienen del Estado Colombiano con el objeto de aportar recursos en estas dos líneas de trabajo para la conformación y fortalecimiento de empresas, siendo esto una oportunidad de desarrollo regional.





## ► Metodología:

1. Mapeo de los fondos de apoyo para el emprendimiento y el emprendimiento presentes en el municipio de Leticia.
2. Búsqueda de las empresas apoyadas por los fondos de apoyo para el emprendimiento y el emprendimiento presentes en el municipio de Leticia.
3. Entrevistas a las personas naturales o jurídicas identificadas como beneficiarias de los fondos de apoyo para el emprendimiento y el emprendimiento presentes en el municipio de Leticia.
4. Evaluación y análisis de la información colectada.
5. Propuestas de trabajo coordinado.

## ► Resultados

**Análisis del mercado laboral:** Se encontraron un total de 230 empresas de tipo asociativo en el municipio de Leticia, de ellas 29 han contado con apoyos de capital semilla provenientes de fondos destinados al emprendimiento y/o emprendimiento.

El Fondo Emprender del SENA, es el principal promotor de emprendimiento y emprendimiento en el municipio, cuyos porcentajes se muestran a continuación:

**Gráfica 1. Porcentajes de los diferentes fondos de apoyo a iniciativas de emprendimiento empresarial.**

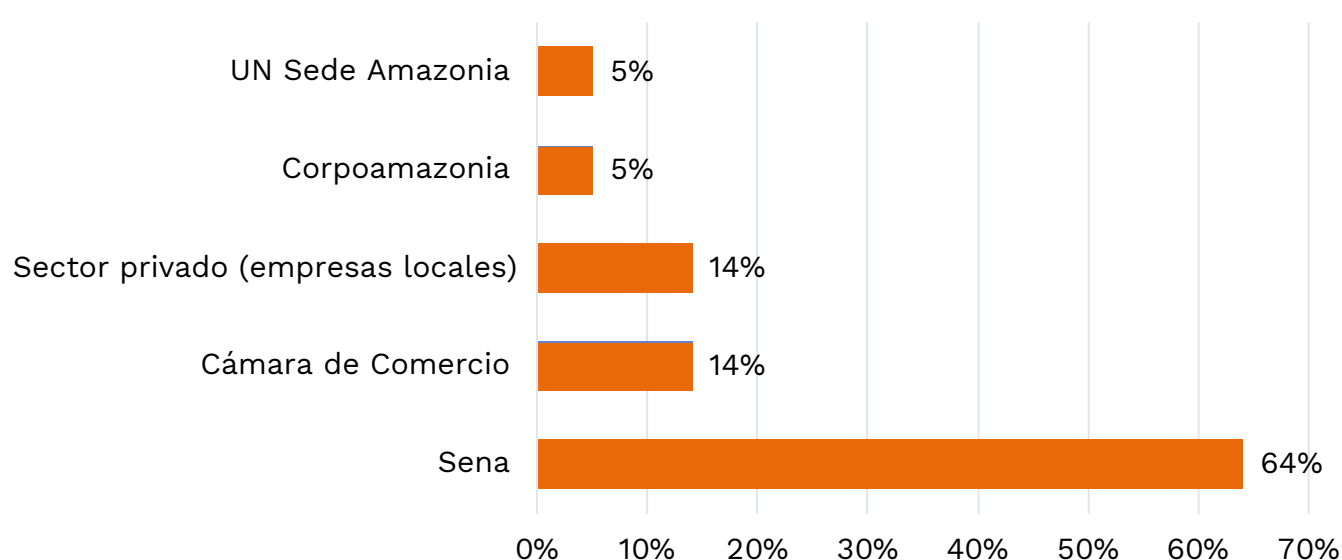

Fuente: Datos colectados por Ormet Amazonas 2018.

El sector de servicios relacionado a la producción de alimentos tiene el mayor porcentaje de apoyos de emprendimiento y emprendimiento, mientras que las empresas relacionadas a aspectos tecnológicos presentan el menor valor.

**Gráfica 2. Porcentajes de los diferentes campos de acción de las iniciativas de emprendimiento empresarial en el municipio de Leticia.**

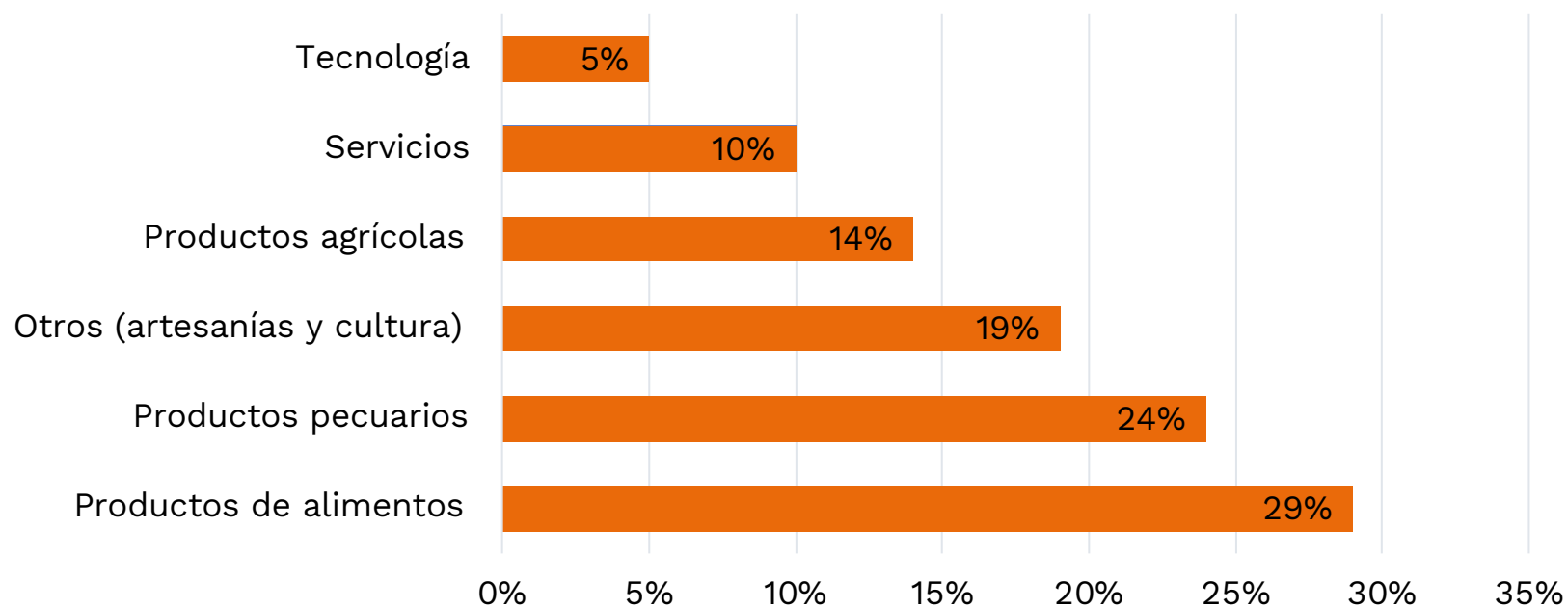

Fuente: Datos colectados por Ormet Amazonas 2018.

Con relación a los ingresos mensuales del emprendedor, entendida como el sueldo que se le asigna por el trabajo desempeñado, se pudo establecer que el 90% tiene ingresos entre 1 y 2 salarios mínimos y el 10% más de 4 salarios mínimos.





Los resultados de la investigación nos indican que los salarios según los diversos cargos son los siguientes:

**Gráfica 3. Asignación salarial básica promedio en el Municipio de Leticia.**

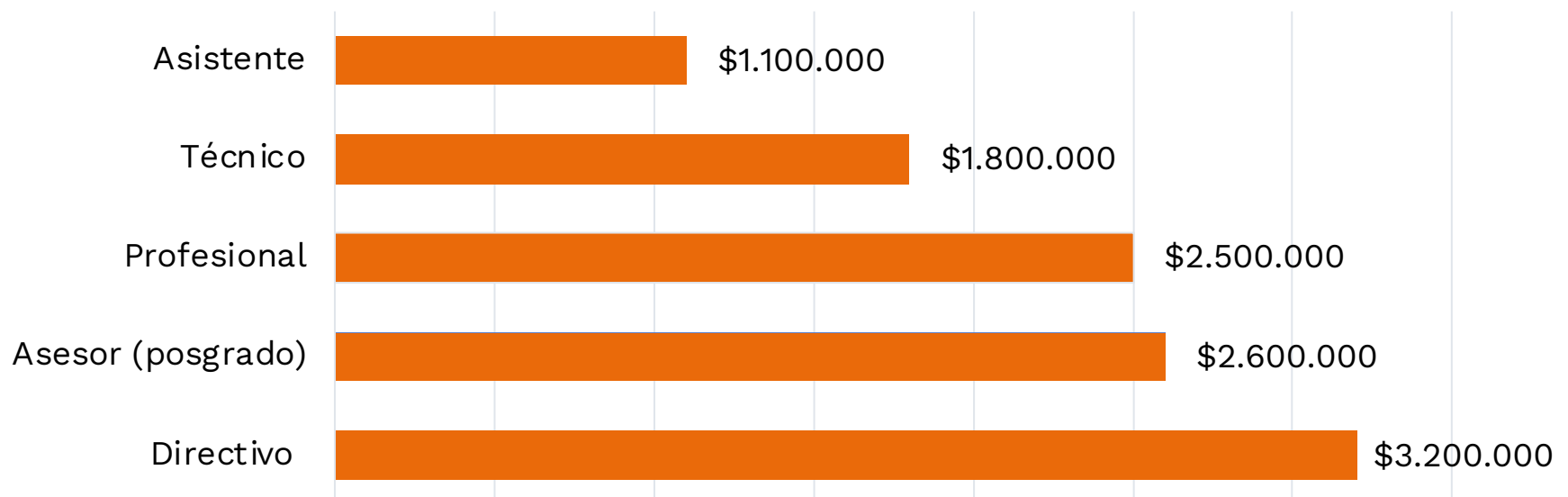

Fuente: Datos de la Función Pública SIGEP 2018. Elaboración Ormet Amazonas 2018.

El mayor problema en el desarrollo de su emprendimiento está en el trámite administrativo y de formalización. Es decir, tienen problemas en la ejecución de los recursos aprobados para su emprendimiento y tienen problemas en la selección de la mejor figura jurídica para su formalización.

Con relación a las fortalezas de los negocios de emprendimiento en los resultados de la investigación se identificaron las siguientes:

- **Experiencia y conocimiento del negocio.**
- **Baja competencia.**
- **Mercadeo y publicidad.**





► Encadenamientos y oportunidades productivas - emprendimiento y emprendimiento

Para fortalecer los emprendimientos se presentan las siguientes propuestas para el desarrollo de un trabajo coordinado y con la participación de los diferentes actores en el tema de emprendimiento y emprendimiento en el municipio de Leticia:

1. **Propuesta:** Ruta para el encadenamiento institucional que mejorará los proyectos emprendedores en el municipio de Leticia.



Fuente: Elaboración Ormet Amazonas 2018.



## 2. Propuesta: Creación de la Agencia de Información de Emprendimiento y Emprenderismo y propuesta de estructura organizativa.

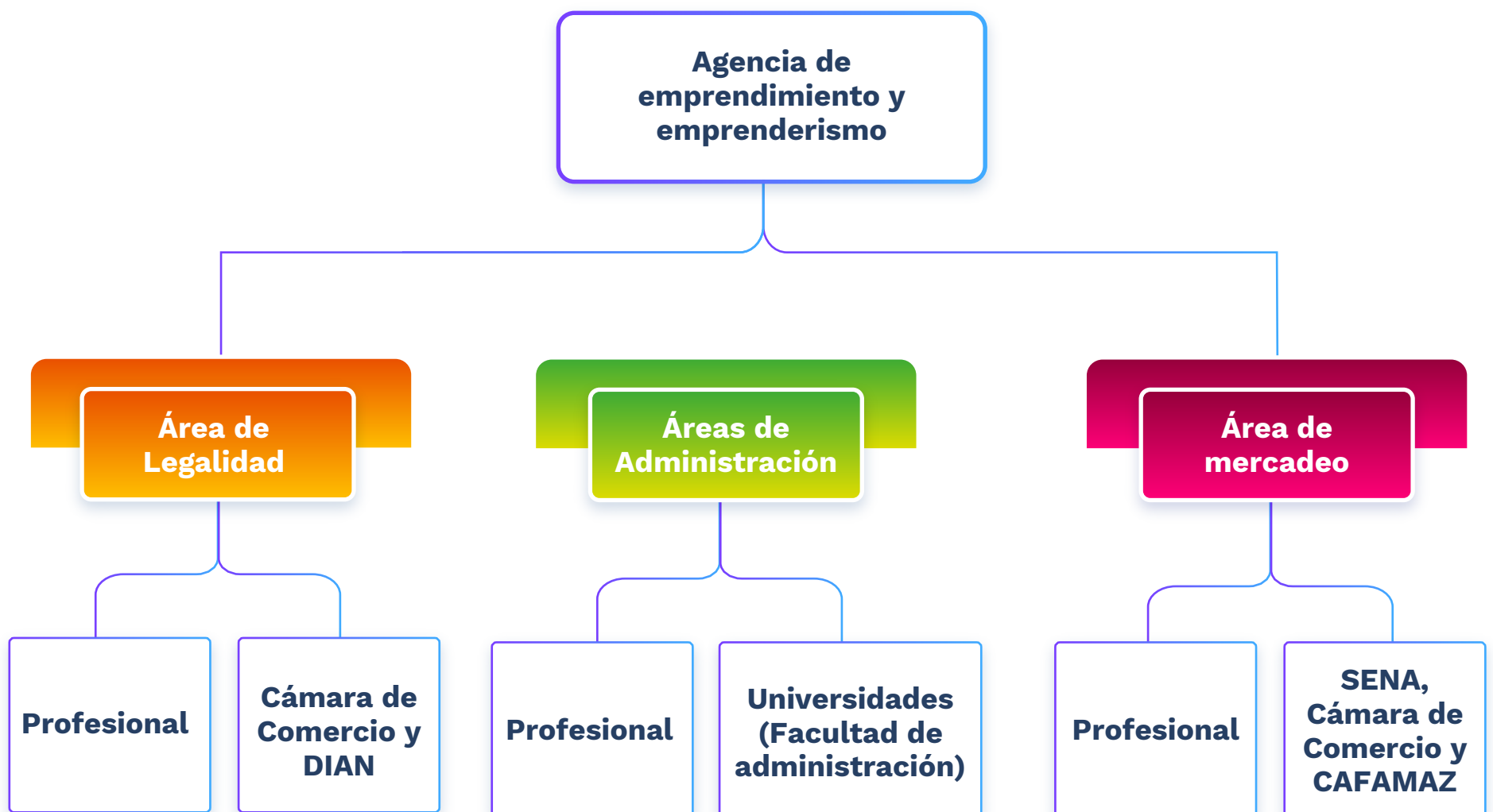

Fuente: Elaboración Ormet Amazonas 2018.

### ► Conclusiones y recomendaciones

Los apoyos de emprendimiento solo llegan el 1% de las empresas que se encuentran registradas en la Cámara de Comercio del Amazonas. En este sentido, se recomienda seguir impulsando la participación ciudadana en este proceso, pero pueden ser enfocadas en diversos sectores y con mayor apoyo coordinado entre los actores identificados por la Agencia de Información de Emprendimiento y Emprenderismo.

Además, es necesario lograr que se desarrollen metodologías de validación temprana para producto, cliente y mercado, que dinamicen el proceso de acceso a mercados y facilite el establecimiento de nichos de mercados y el rápido y efectivo cumplimiento de metas.

También, hay que pensar en facilitar los procesos de trámites legales y administrativos, por lo cual se requiere una eficiente articulación y concertación con los entes territoriales que son los que administran estos trámites.



Con relación a la debilidad relacionada a la capacidad de generar posibles ideas de emprendimiento sería estratégico para el municipio que en esta Agencia de Información para el Emprendimiento se tenga la posibilidad de contar con profesionales que reconozcan las ventajas comparativas y competitivas que tenga el municipio, y que puedan así diversificar los tipos de negocios que se están apoyando actualmente en esta región del país.

En el territorio es necesario incrementar la coordinación con la Unidad Administrativa Especial de Organizaciones Solidarias -UAEOS- para fortalecer mayormente a las asociaciones de emprendedores de la región del Amazonas. La idea es, de acuerdo a los resultados de la encuesta de la Cámara de Comercio, promover y fomentar aspectos de Gobernanza, Confianza, Administración Solidaria, Estructura y Optimización de Costos de Producción, Inclusión y Encadenamientos, entre otros.

De igual forma, los diagnósticos hechos por la Cámara de Comercio de Leticia dejan ver que se mueven en la región muchas actividades de índole artístico, artesanal, gastronómico y de turismo que da pie para poder introducir procesos de emprendimiento basados en los criterios de la Economía Naranja, que coinciden con las apuestas del Plan de Desarrollo 2018 - 2022: “Pacto por Colombia, pacto por la equidad”, del Gobierno Nacional, posicionando a la región amazónica en la misma vía de las líneas del Gobierno Nacional que promueve la Economía Naranja, como una nueva opción para generar trabajo, empleo e ingresos para las comunidades, mejorando sus condiciones de vida y fortaleciendo el desarrollo económico y social en el país.

